臺灣日日新報
日本夕刊共八頁
發行兼編輯人 江口貞作
發行所 臺北市榮町四丁目 臺灣日日新報社

產業憲法制定の秋 工業化各論眞摯

臺灣經濟審議會第二日＝第二委員會審議終了

二十七日より開催の臨時臺灣經濟審議會は廿八日前午後の二回に亙り第一、第二兩特別委員會を開催、第二特別委員（交通部會）は早くも二十九日の午後の會議をもつて終了し、三十一日の總會に報告する運びとなり全力を第一特別委員會（工業部會）に集中されることになつたが、この日特別委員會席上において森脇議長は「現下の時局は本島に有利な工業の自然發生的擡頭時期を待つべき時でない今や臺灣は南方共榮圏時代の工業化の各般を實施すべき產業憲法制定の秋に入つてゐる、各委員はこの點を十分御諒察の上一層積極的に忌憚なき意見を」と重大發言をなし、今や委員は總力をあげて工業化に邁進の決意を明らかにした、而して第一特別委員會に於ては將來の工業化に關する各企業者の特殊方法として官府に需給調整の權限付與の要なきかの重大意見の開陳を始め製鐵設備新設、ドック建設決定、加里鹽の生產等に意見を重ね、第二特別委員會（交通部會）に於ては戰時輸送として先づ港灣施設強化に關する各港、勞力問題、自動車代燃、內臺航路、水上機使用、臺灣海峽電話のケーブル化に依る能率化が提議研究され、結局臺灣總督府の原案はことごとく一切審議を終り、別項の如く三十一日の總會に報告することとなり四時半終了した、かくて三十一日の總會に於ける各委員長報告に依る諮問答申案決定は南進臺灣の工業化の方向に就き重大轉機を與へるものと見られる

共榮圏の中心位置 臺灣に製鐵業必須

第一委員會の審議經過

臨時臺灣經濟審議會第二日の第一特別委員會は午後二時開會、先づ製鐵事業に關する總古、高尾、石川吉成、金子、加藤（恭）兩委員の質問を援辨すると製鐵の生產設備を數して臺灣に於て原料關係等から製鐵設備がフルに動いてゐないにも拘らず、臺灣に於て今新たに製鐵事業を興すのは如何、臺灣としては寧ろ造船製鐵に依る特殊鋼の製造の方が策を得たるものではないかと云ふにあり、其他製鐵事業の根本に觸れた質問が出たが之に對する當局答辯、臺灣に於ける製鐵の業態は南方共榮圏に對する臺灣の地位等から考へ製鐵は是非必要とし、石炭の如きは良質の供給なものが期待され、鐵石は比較的手近な所で豊富に求められることからして本島に製鐵業を興すことは望ましい旨の聲明官より說明あり、特に加藤（恭）、林（定）、石川の各委員も臺灣に於ける製鐵の必要を強調した

なほ提出原案の製鐵の完成期間を延ばしてはと云ふ意見もあつたが之に對しては實行に當り自然調査されることとて一應原案に從つて進めたい旨答辯があつた、從つて製鐵については大體に於て原案に落着く模樣である

次に機械器具に關して総古、加藤（恭）久保田、金子の各委員より專業經營上の專門的な注意的意見が現はれた、又造船事業に關する總古、加藤、大和田、吉成各委員の質問あり

ドックの大きさ、ドック建設場所、臺灣に入港する船舶の現狀及び將來の見透しについて色々質問あり或は臺灣が共榮圏の中心としては是非ドックを造り船舶の航行に便宜を與へる必要あり

との重要提案であり、次に化學工業に關して矢崎、石川、加藤（恭）金子、一ノ宮の各委員より、臺灣は原燃の上から製造についての對應意見を開陳すると

て肥料業其他產業上の特別な考慮を必要とする、原料、工業用水或は電力を相當に要するが電氣料金の低下等に關する府の方針は如何、又臺灣では石灰石が豊富だから石灰窒素を作ることにしてはどうか、とて石灰石の現在につき從來狀況を聴し

天然ガスを利用して硫安を作ることを考へてゐるか、又加里鹽は海水の利用に伴ひ增產出來るから加里鹽を海から作ることを考慮願ひたい

之に對し加里鹽については目下研究中の旨關係官の答辯があり、かくて以上四項目につき職大意諾を重ねて五時五十分終了、三十日（第三日）引續き他項目の審議に入ることとなつた

基隆、臺北間に運河

大谷委員、開鑿調査慫慂

第二日の第二特別委員會は午後二時開會、先づ港灣施設の整備に關して

大谷委員 基隆、臺北間に運河の開鑿を考へてゐるか

之に對して關係官より未調査の旨答辯あつたのに續いて速かに調査されたしとの希望を述べ

加藤（進）委員 港灣施設に於ては殊に現狀の問題が閑却されてゐる[illegible]、臺灣の實情は如何

之に對して關係官より御希望に副ふべく努力を致す旨答辯

戶水委員 花蓮港の荷役設備は不十分ではないか、荷役設備の擴張設備を考へるべきではないか

關係官 第一期擴張計畫に於て相當考慮してゐる

大谷委員 蘇澳港に附帶する工業港は小さ過ぎぬか、少くとも運河を掘り羅東平野を港灣とすべきではないか

關係官 未だ十分調査が出來てゐない、今後調査を進める

次いで航空に關して

齋藤（武）委員 內臺間の航空連絡は成可く水上機を使用すべきで臺北一大運河航路開設の[illegible]

關係官 水上機は淡水港を中心に考へてゐる、又臺北一大運河も考慮してゐる

大谷委員 航空設備は不開港であるから十分考慮されたい

續いて臺灣通信施設に關し

戶永委員 一般の電信、電話は無線電話を綜合的に統一しては如何

中上委員 臺灣の通信はケーブル化は是非必要ではないか

關係官 未だ具體的に研究せず

關係官 大いに促進する

午後二時から開會された第二特別委員會（交通部會）は左の如く全議事を終り午後四時半をもつて終了し、とくに提案された諮問案の字句訂正をなし三十一日の總會に報告することとなつた

鐵鋼と石炭統制會

商工省けふ設立命令

【東京電話】商工省では三十日附告示を以て鐵鋼及び石炭統制會並に石炭統制會に對し夫々設立命令を發するが、統制會設立の認可申請期限は何れも本年十一月三十日と指定されてゐるので、鐵鋼統制會設立委員は十一月四日鐵鋼統制會に、石炭統制會設立委員は十一月一日に夫々設立委員を選定し、設立申請の手續を急ぐことと

鐵鋼は四十六社

設立委員は十五名任命

【東京電話】重要產業統制令の規定に基づく重要產業指定規則（閣令）の公布により正式決定を見るが、商工省ではこれに基き先づ鐵鋼並に石炭統制會に對し同日附告示を以て重要產業統制會第七條、第八條及び同施行規則第一條の規定による統制會の會員たる資格を有する者の指定とこれに對する設立命令並に設立委員の任命を行ふと同時に、商工大臣より鐵鋼統制會の設立委員の任命を行ふこととなつた、しかして鐵鋼統制會の指定者は日本製鐵、日本鋼管、川崎重工業、神戶製鋼所、小倉製鋼、大阪製鋼等四十六社、設立委員は日本製鐵取締役社長平生釟三郎、日本鋼管取締役社長渡邊政人、日本製鐵取締役社長[illegible]、鋼管株式會社三[illegible]取締役會長[illegible]、中島[illegible]である

石炭は二十一社

統制組合の組合員包含

【東京電話】石炭統制會社の會員は三井鑛山、三菱鑛業外二十一社及び重要產業團體令により設立されたる石炭統制組合の統制組合並に日本石炭統制會、設立委員は三井鑛山取締役會長川島三郎、三菱鑛業取締役會長[illegible]手稲二野十氏、統制組合の組合員たる指定者は東京、仙台、大阪、札幌各鑛山監督局管下並に山口、[illegible]

戰時下の決意統裁

中央協力會議開催

十二月八日より五日間

【東京電話】緊迫せる重大時局に對處して國民一致の實を擧ぐべき第二回中央協力會議は來る十二月八日から五日間本部に於て開催される事に決定、既に提出議案も委員會に於て決定する事になつたが、東條、安藤の政府新閣僚を迎へて開かれる今度の會議は發足以來國民の前途を新たに中央協力會議本部の熱心な援助の下にて臨時下の國民家族の實を發揮する事となるべく特に政府としても同會議には總理たる東條首相は勿論、全閣僚がこれに出席し

て國民と共に時局の現實を凝視する決意を示し、然も同會議の議題は時局下最も重要なる事項を中心に整理してこれを中心に活潑なる審議を行ひ、上通下達の實を擧げんとするもので其の成果は頗る期待されると、なほ總裁たる東條首相は三十日午

議題の整理に萬全

上意下達へ重點主義

【東京電話】大政翼贊會は十二月八日から五日間に亙つて開催することに決定した第二回中央協力會議の運營方法については時局切迫の折柄特別の考慮を拂ひ表裏一體の政府とも緊密なる連絡を取り從來の審議進行方法、議題の選擇その他につき遺憾なきを期してゐるが十一月六日の運營委員會に於ては先づ論議を盡すべき議題整理に關し臨戰的非常主義の組織でこれを選別し、然も委員會により富突込んだ報告說明を求めることとなる筈である

翼贊會本部としては來るべき第二回協力會議が臨時議會の空氣を以て開催されるものとして、更に臨戰官民一體の下、時局認識に邁進する本格的態勢を確立し、今度の中央協力會議に依つて臨戰すべく努め、戰の臨時及び第一回中央協力會議が上通に力點が置かれてゐたのに比し下達の部面に十分力を注がれたものを改め、政府がよく下の中央協力會議で重點を提示し、大政翼贊の確立に向つて不退轉の決意を有することを確認せしむる方針である

第二回臨時翼贊會本部に招致して國民一同に對して何が本部の指示を行ひ引續き臨時總會を開くと共に政府及び翼贊會の國民組織に協力して、大政翼贊の國民運動を推進し臨時非常の決意を示す事となつた

樞密顧問官に池田成彬氏

けふ午前親任式擧行

【東京電話】政府は欠員中の樞密顧問官補充に關し慎重銓衡中であつたが元藏相池田成彬氏を推すことに決定した、依つて東條首相は二十九日宮中に參內、內奏御裁許を得たので、宮中の御都合を伺ひ三十日午前左の如く親任式を行はせられる

從三位 池田成彬

任樞密顧問官

池田成彬氏略歷 池田成彬氏は米澤藩士池田成章氏の長男明治二十二年慶應義塾を卒業、同三十二年渡米ハーバード大學に學び同校を卒業後バチエラー・オブ・アーツの稱號を得て明治二十八年歸朝、同年時事新報社に入社、間もなく三井銀行に轉じ昆理支

店長に就任、四十三年常務取締役となり前大戰後の世界的パニックに際しては三井の經營の舵を握つて金融コンツェルンの統制力強化に盡し三井コンツェルンをして今日の大を成さしめた大正十三年三月三井合名の代表取締役、三井合名常務理事となり昭和十二年三月日銀總裁となり同年五月退任、同十一月第一次近衞內閣に入つて藏相兼商相に任じ十四年一月再び平沼內閣の藏相と共に退陣、翌十五年十月再度內閣參議となり、今次東條內閣の登場と共に參議を辞任し今日に至つた、今回池田氏が推薦されたに至つた事情は現在の重大時局に當り、經濟、財政、外交、軍事にも當代稀に見る經綸の士であつて、財政經濟の權威者たる點からは實業家の大先達として、この點池田氏の如き人物がなかつたので今回この方面の大物を持つて來たものである

支那事變生存者 陸軍關係第十三回論功行賞

八十五名に殊勳甲 金鵄輝く四千四百餘名

【東京電話】畏き邊りでは第十五回支那事變生存者論功行賞（陸軍關係第十三回）の御沙汰あらせられ、三十日午前零時內閣賞勳局より發表された、今回恩賞に浴したものは北支第一次軍事に於て上海附近の戰鬪を經て汾州、保定會戰及び石家莊、徐州附近の戰鬪に參加し、次いで中支に轉じ杭州灣敵前上陸を敢行、ひきつづき南京攻略戰に參加し鎭江、武漢、南昌の各攻略戰に參加、及び一昨年の冬季作戰等の戰鬪に赫々たる武勳を建てた町尻（量）兵團部隊並に主として中支上海以西地區の戰鬪に活躍した高橋（坦江）部隊、同江南作戰に參加、その他數次の戰鬪に參加した土橋（一）部隊、中支〇〇地區の戰鬪に奮つた部隊（重）富士井（末吉）部隊並に北滿各地（イ）ノモンハン附近の戰鬪に參加せる吉田正（加藤部隊、松村黃次郎「石原莞爾」、青木重三各部隊（ロ）滿洲事變より北支に轉進し七年春以降、彰德、西安、蘭封附近の宣撫中部に於て約八十餘萬を擁して敵大軍攻勢の初動を討殺し、後轉じてノモンハンの戰鬪に活躍した橫山八男部隊（ハ）初め中支に在つて制空に任じのちノモンハンの戰鬪に參加した今川一策、土井眞人部隊（ニ）南支方面及び黃河作戰に顯著な偉功を建てた原孫治部隊等に屬する軍人（將官を除く）軍屬で、そのうち金鵄勳章を賜はりたる者は四千四百十二名である、うち岡山義夫中佐（熊本）以下八十五名に對しては特に拔群の武勳を御嘉賞あらせられ殊勳甲の御沙汰あらせられた

殊勳甲

功五旭七 准尉 加藤正治 愛媛
同 旭七 曹長 乗井光義 岡山
同 同 同 松浦利夫 佐賀
同 同 同 細野利一男 岐阜
同 單光 准尉 猪頭利一 岡山
同 旭七 曹長 齋藤正平 青森
同 同 同 西原五郎 佐賀
同 同 同 齋藤千代治 北海
功三 少佐 高木[illegible] 大分
功四小綬 大尉 三明保四 同
同 同 少佐 安部政太郎 同
功四旭六 中尉 三宮秀人 同
同 同 同 足立正 同
功五旭五 少尉 渕北滿 同
同 同 同 湯淺武雄 同
同 旭七 軍曹 中津留大作 同
同 同 曹長 石田寳 同
同 同 軍曹 祇園通弘 同
功六同 同 御手洗義兼 同
同 同 伍長 後藤五月 同
同 同 同 前川榮 同
同 同 軍曹 大西幸助 同
同 同 同 工藤秋雄 同
同 同 同 小野登 同
同 同 伍長 中野重夫 同
同 同 軍曹 大久保宜 同
同 同 伍長 伊東竹吉 同
同 同 軍曹 伊東一郎 同
同 旭八 伍長 廣刈工 同
功四旭四 大尉 今村秀 鹿兒
功四旭六 中尉 宮本一誠 熊本
功三旭三 中佐 岡山誠夫 同
功四旭五 大尉 森平昌之 鹿兒
同 旭四 同 濱園忠夫 同
同 旭六 中尉 池田保清 熊本
功五旭七 准尉 烏越春時 同
同 同 同 東天 同
同 靑色 軍曹 片山嶽 同
同 單光 准尉 鈴木岩男 同
同 旭七 同 片山勝芳 同
功六同 軍曹 鶴田稻生 同
同 同 同 佐藤泉 同
同 同 同 砂邊金助 沖繩
同 旭八 上兵 浦中萬次郎 熊本
同 同 伍長 島田樹次郎 同
同 同 上兵 氷稚淸臣 同
同 同 伍長 米滿宗一 同
功六旭八 上兵 [illegible]政男 同
同 同 同 山中勇 同
功四小綬 少佐 調所廣周 鹿兒
同 旭五 中尉 湯田光臣 同
同 小綬 大尉 匠方信雄 宮崎
同 同 同 調所忠行 同
同 旭五 中尉 永假己義 鹿兒
功五旭七 軍曹 謝花喜英 沖繩
同 單光 准尉 紺屋政雄 宮崎
同 靑色 軍曹 日高義平 同
同 單光 准尉 安樂秀雄 同
同 旭七 軍曹 黒木銘七 同
功六同 同 田ノ上國義 同
同 同 同 永友盛雄 同
同 同 同 宮田恒芳 同
同 同 伍長 黒木耕作 同
同 同 同 満永武雄 同
功六旭八 上兵 山内[illegible] 同
同 旭七 同 宮田伊助 同
同 旭八 同 大西勇 同
功四小綬 少佐 津崎貢之助 兵庫
功五旭七 軍曹 寺師志津夫 鹿兒
功六同 同 林淸毅 同
功四旭五 大尉 南淵習信 熊本
同 小綬 同 橋口俊成 鹿兒
同 旭五 中尉 千知岩修行 同
功五單光 准尉 下馬場良夫 同
同 旭七 曹長 柳田[illegible]之助 同
同 同 軍曹 末吉末男 同
同 旭六 少尉 中馬爲清 同
功六同 軍曹 今釜[illegible] 同
同 同 伍長 迫五男 同
同 同 同 渡邊忠志 同
同 旭八 上兵 上村小次郎 同
同 同 同 宮野久矢 同
功六旭七 伍長 中村證雄 同
同 旭八 上兵 鮫島長藏 同
同 同 伍長 星三雄 宮城

一般行賞（佐官以上）

功四中綬 中佐 江島虎雄 熊本
同 旭四 少佐 井上[illegible] 福岡
同 同 大佐 立石弼 熊本
同 中綬 同 緒方敬志 同
同 旭三 中佐 石川治水 高知
功五小綬 少佐 赤尾今朝雄 熊本
同 旭四 同 西脇忠男 愛知
同 同 同 岩田久雄 長崎
功四小綬 同 白濱勝海 鹿兒
同 同 中佐 十時和彦 熊本
同 中綬 少佐 有馬敏雄 愛知
功五旭四 少佐 益田芳男 熊本
同 小綬 同 高瀬正二 愛媛
功四 同 同 村上岩則 熊本
同 同 同 中島政次 神奈
功五小綬 同 池邊榮弘 熊本
同 中綬 中佐 村上彦八 同
功四旭四 少佐 高野正行 同
功五旭三 中佐 築浦留次 福岡
同 中綬 同 駒澤貞安 長野
功五小綬 少佐 佐澤利雄 宮崎
同 同 大佐 大采[illegible]之亟 鹿兒
功四中綬 中佐 沖田政吉 栃木
同 同 少佐 成友藤夫 福岡
同 小綬 同 藤崎秀一 佐賀
同 同 同 日高明吉 鹿兒
同 同 同 迫田三夫 同
同 同 同 日高精毅 宮崎
功四旭三 中佐 野口勝三 佐賀
同 同 同 高尾守三郎 福岡
功五小綬 少佐 竹中國平 大分
功四中綬 大佐 北園豊藏 鹿兒
同 小綬 少佐 加藤武夫 群馬
同 旭四 同 深堀[illegible] 長野
同 小綬 同 瀬田四郎 東京
同 中綬 大佐 馬場英夫 香川
同 同 同 堀田一郎 北海
同 小綬 少佐 內田東次 宮崎
同 旭三 中佐 中川[illegible]男 熊本
同 同 同 小川淸水 廣島

大統領權限發動 炭礦罷業彈壓か

ルーズヴェルト大統領、記者團に語る

【ワシントン二十八日發同盟】ルーズヴェルト大統領は二十八日の新聞會見において、ドイツの世界新秩序、經濟地圖に關する演說及びカーニー號事件や炭礦罷業に關する質問等に答へて左の如く述べた

政府は余が昨日の放送演說で暴露したベルリン製の世界新秩序經濟地圖をこの際公にする意思は持つてゐない、なぜならば斯るものを一般へ發表することは米國諜報網の根源を枯渇せしめるからである、然しこの地圖が僞造であるとのドイツ側の言分は全く虛構であつて、これは疑ふ餘地のない確實な出所から得たものであることを斷言する、この地圖は南米諸國政府にも未だ入手し得る樣にはなつてゐないが、若し入手し得る樣にするにしても、それは極祕にのみ行はるべきものなのである、カーニー號事件に關し詳報が入つたが、これに依れば同號撃沈は既に攻撃を受けて交戰した獨逸艦船に關する報道に答へて潜水艦攻撃を行つてゐた時に魚雷攻撃を受け、これを完全に回避したが、魚雷は同艦の右舷に命中し、これを完全に回避し得ぬばかりにして仕舞つたのである、炭礦罷業について余がC・I・O並にルイス氏に宛てた書信に對して未だ返事に接してゐない、若し罷業が今後も繼續するならば余は現在の大統領權限でこれを處理するか、或は罷業禁止法案の通過を議會に要請することになるかも知れない

孤立派領袖 猛烈な攻撃

【ワシントン二十八日發同盟】米上院では二十七日以來中立法修正問題とこれに關聯する軍大統領の外交政策に關して自由討論を續けて居り殊に大統領の二十七日の演說に對して上院孤立派ウイラー、タフト、ホイラー等の孤立派の領袖から猛烈な攻撃が起つてゐるが、大統領は二十八日の新聞記者會見では既にこれ等孤立派の主張に反論して二十七日の演說を[illegible]で、先手を打つ意思に云ふべきことを訴へたとばかり一向にこれを省みない立場を守つた、冷靜な分析を行つて見れば同陣營は新たに自派の論據とか米國國論の建前を無視して今日まで公然にこれを認むべきか、それとも自ら語る時を狙ふのとか、特にこのことが指摘に出た、同時にドイツの觀點からも見れば三者から言明されたヒツトラーの世界新秩序地圖が出たのであるからこれを抹殺するやうな[illegible]

ずヒツトラー主義の建設に對しては既に反感を治せた、既報の如く大統領の發言に對しては最早反論を許さぬ、ルーズベルト主義の悲劇に對して戰ひ來るといふのが大統領の立場であり、各派の政策よりも特に事件として重點をおいて居る、しかも米國は現在局地的な戰爭を拒否しないで孤立派が大統領を[illegible]

上院海軍委員長も痛烈攻擊

【ワシントン二十八日發同盟】上院海軍委員長ウォルシュ氏は大統領の二十七日の放送演說に於て上院本會議で左の如く述べた

大統領の昨日の演說に依る我國の米國民は大衆的戰爭に導かれてゐる、米國民は大統領が國家を戰爭に導く政策を求めて米國を戰爭に引入れようとするのではないかと疑つて來たが今こそその疑ひは的中したことになつた、現在の所宣戰に米大統領としても海軍艦艇であることを疑ふ餘地はない、我國の艦艇が米國の海軍艦艇をあらゆる時の認識の進行を決めるといふ根據がなし崩し擴大して大戰爭になるに違ひない

佛人處刑取止め

反獨テロ、諒解成立か

【パリ二十八日發同盟】ナント及びボルドー兩事件に對する第二次人質處刑は夫々二十七日及び二十九日まで一旦延期されてゐたが、パリ駐在獨軍司令官フォン・シュトゥルプナーゲル將軍はヒ總統の命令に基き處刑を取止める旨二十七日フランス政府に通告した

全半島住民 續々戰線へ

クリミアの危機ソ聯も自認

【モスクワ二十九日發同盟】モスクワ放送は二十九日朝東の猛進に依りクリミア半島が危險に瀕した事實を認めると共に、全半島住民は續々防衛戰に馳せ參じてゐるとて左の如く報じた

クリミヤ半島の入口には既に獨軍が殺到し來り、危機は刻一刻と切迫しつつあるが、半島內の武器を執り得る男子は總て第一線に馳つてゐる、鐵道從業員機關手、線路工も總てが軍事輸送を受け續々前線に出動中で、全半島の町も村も一切が一丸となつて積極兵の一大訓練所と化してゐる

委員二班に別れ全島を視察

臨時臺灣經濟審議會に出席の在京委員は會議終了後、第一、第二の兩班に分れ島內視察を行ふことなつた

◇第一班（島內視察は十月一日から）東京總督府代表門ケ谷（ナゾン）吉野賢、永野鎭雄（土居）、前川（三菱）、鍋（大陸）、小山（池田）、羽根（住友）、飯田、倉田、鈴木、和泉、一ノ宮、浦上、長谷川（製紙）、葦原（鹽）ほか全島視察（鐵道）東京▲三十一日夜行で南下、高雄（製鐵）（鳳山其他）屏東（砂糖）、臺南（嘉義、大林（水池）（ベルプ）等を視察、十一月五日夜行にて臺北、六日朝發臺北へ歸る

◇第二班 大阪機關［illegible］

中等實業も繰上

上級進學者は軍役、勤勞奉仕へ

文部省の卒業便法決定

【東京電話】文部省では今回中等學校卒業期を繰上げ臨時措置として卒業者を短縮し、學徒の綜合戰線への參加並に國家の人的要請に應ずるため中等學校の最高學年に對して本年十二月末以降に就職を希望する者は卒業年限を短縮して卒業せしめることとし、同時に上級學校に進む者は特別に許可する所存と、中等學校の在學生も勤勞奉仕すべく左の如く決定した

◇第一、中等學校、高等女學校、等の最高學年者に對する臨時措置

一、適用範圍 （イ）中學校、（ロ）高等女學校（ハ）實業學校（二）修業年限五年の高等女學校（二）專門學校入學者檢定規程により文部大臣の指定したる學校（ホ）同三年以上にして修業年限三年以上の各種學校（ヘ）前號の科の學校で（イ）（ロ）に準ずるもの（ニ）實業學校卒業程度による修業年限三年の高等女學校及び高等女學校の修業年限三年の實業學校者

二、就職に關する特別取扱 昭和十六年十二月末以降において職業に就く希望を有する者は在學のまま職業見習として、これを許可することとし、但し卒業期日は他の在學者と同期日とする

三、學校報國隊の活動 學校報國隊の活動を活潑に行ふ限り軍役奉仕その他の勤勞作業に出動せしむること

四、學科課程の取扱 學科課程の取扱ひについては前記特別取扱並に學校報國隊の活動等の實情を考慮し教育全般に互る支障を來すが如きことなからしむるため不都合なきやう措置すること

五、上級學校との連絡 上級學校（專門學校、高等學校、大學及びこれと同等以上の學校）への入學考査は十七年三月施行する見込なること

◇第二、中等實業學校生徒卒業期繰上げに關する臨時措置要項

一、適用範圍 （一）國民學校初等科修了程度を以て入學資格とする修業年限五ケ年以上、國民學校高等科一年修了程度を以て入學資格とする修業年限四年以上の學校及び國民學校高等科修了程度を以て入學資格とする修業年限三年以上のもの（夜間授業のものを除く）

（二）私立學校令により設立せられたる學校にして前號の實業學校に準ずるもの

（三）師範學校規程第七條の二の規定による修業年限三年の師範學校豫科

二、繰上げ卒業期 本年度卒業者は昭和十六年十二月に繰上げ卒業せしむること

三、（一）卒業期の臨時繰上げにより授業日數の不足等を來すことあるべきも、これを以て通の授業日數の增加並に各學科內容の重點的取扱により全般に亙りなるべく不都合を生ぜざるやう措置すること

（ロ）授業時數につきては左の通りとすること

（イ）每週授業時數を四十二時まで增加し得ること（ロ）卒業式及び成績考査等を含み最高學年の最終日を十二月二十七日とすること

四、上級學校との連絡 上級學校への入學考査は十七年三月施行の見込みなること

督府辭令

臺灣總督府に於ては十月二十九日附左の如く異動を發令した

府屬（財務局稅務課）

任臺灣總督府屬兼臺灣總督府稅關監視（七等七級）基隆稅關勤務を命ず（臨時基隆稅關監視）

依願免本官 府屬（米穀局勤務）

任臺灣總督府理事官（七等八級）米穀局勤務課勤務を命ず 甲本正信

人事

▲平田末治氏（臺灣日日新報取締役）二十七日內地より歸臺▲杉原一壽氏（臺灣總督府理事官）二十七日來北（臺南州）▲古川榮次郎氏（臺北州產業部長）三十日來北（高雄）▲淸水政治氏（臺灣銀行主事）▲木村三郎氏（同工務部長代理）新任挨拶の爲め廿九日來社▲江口榮二氏（總督府管理部長）廿九日來社▲入江實一氏（專賣局庶務課長）赴任▲松岡芳太郎氏（臺南州知事）同上▲十日淡水を視察

今日の府報

▲[illegible]▲臺北出張

督府技師三宅氏の西貢領事轉出發令

【東京電話】廿九日外務省令

任領事(三)サイゴン在勤を命ず 總督府技師 三宅淸水

任領事(三)ハノイ在勤を命ず 佛印副領事 渡邊（旧三）

任佛印公使館 補 大使館勤務 任佛印

狩野事務官も佛印領事に轉出

總督府技師三宅淸水氏は今般外務省に轉じ領事としてサイゴンに駐在することとなり二十九日附別項の如く發令を見た、氏は大正十三年東北帝大農學部農藝化學科卒業直ちに府技手（鳳梨試驗所）を振出しに同十五年府技師となり、昭和四年府地方技師、五年台北州產業課に勤務現在に至つてゐる、なほ府殖產局事務官狩野正好氏も佛印大使館領事に轉出することに內定、經濟使節團終了後一月五日頃赴任の豫定となつてゐる

胃腸疾患に エルビオゲン錠 ライオン製藥株式會社 東京深川

大東亞共榮圏確立は無電技術の完成！
晝間部（入學無試驗）夜間部（入學無試驗）
專門部・中等三年修了者以上
普通部・高小卒又は中學二年以上
速成部・高小卒十九歲以上者
無試驗入學許可 入學案內要二錢
創立昭和九年・智育・德育・體育の理想的養成機關
武藏野高等無線電信學校
校長 正四位勳二等 建部光麿
東京市世田谷區下馬町八百番地 電話 世田谷三六七七〇

日本評論社新刊
東京京橋三ノ四 振替東京一六番

公益性と營利性
日本學術振興會編
B6判並製三二〇頁 定價一・六〇 送料・一〇
□中小工業者の轉失業問題□勞務者住宅問題―神馬新七郎□公益優先と技術公開―野田信夫□中小企業の合理的再編成―福田敬太郎□ソ聯計畫經濟における獨立採算性―赤松要□商業に於ける公益性□公益性と競爭性―村本福松□公益性と營利性との矛盾と調和―谷口吉彥□經理統制と重役賞與―長谷川安兵衞□新體制下の株式會社―平井泰太郎□計畫經濟に於ける國益と私益の立場―本位田祥男□經濟新體制と企業心理―高垣寅次郎

時局と社會政策
日本學術振興會編
B6判上製五七八頁 定價三・〇〇 送料・一四
本書は日本學術振興會第四小委員會の研究報告である。專門權威者の立案せる社會政策の具體的方策は、よく今日の難局に對處し、國家生活の圓滑なる運營を期する上に必須のものと信ずる。□序―河田嗣郎□現下我國民保健問題―北岡壽逸□戰時下の賃金及び手當金に就いて―北澤新次郎□時局と家族手當―近藤文二□勞務者移動問題―森耕二郎□紡業における勞働力保全問題―四宮恭二・星野周一郎

リカアド價値論の批判
ベイリー著 鈴木鴻一郎譯
A5判上製二九六頁 定價二・八〇 送料・一四
本書は多くのリカアド研究家により、リカアド價値論の最も注目さるべき批判者の一人として屢々引用されてゐるベイリーの主著『價値の性質、尺度、及び原因に關する批判的論文、主としてリカアド氏及び彼の追隨者達の諸著作に關聯して』の邦譯である。一八二五年に出たこの匿名の著書が當時のイギリスを大騷ぎさせたことは、ひとの知るところである。リカアドの價値論は本書をもつて始めて實り豐かに學ばれうるであらう。

國際資源分配論
クレノールド著 高木眞助譯
A5判上製三六〇頁 定價三・〇〇 送料・一四
目下炎上しつつある世界大戰の根蒂に、資源の國際的配分の問題が潛在してをり、戰爭がその解決の最終的手段として戰はれてゐることは明かである。しかも原料資源の國際的分布とその合理的分割の見透しに就ての科學的研究は未だ揺籃期にある。本書はこの方面の權威たる著者が信憑すべき資料に基き國際資源に關する重要な事實を摘示し且つ將來の解決への方向を示唆したものである。國際政治經濟研究の好著として必讀の書。

獨逸史
新獨逸國家大系刊行會編 上原專祿・小林良正譯
A5判上製四六〇頁 定價三・八〇 送料・一二
獨逸をして今日の强大を成さしめた根源的なものが、その悠久なる歷史の中に潛在し培養されたものであることは言ふまでもない。今や獨逸史への關心は新しい世紀の開眼のもとに益々緊要さを加へて來た。本書は古代史・中世史・近世史の三部を當代の權威者シュテツペ、ホツペ、ボツツエンハルトの三博士が執筆したもの。一貫して民族的立場を堅持し、大獨逸發展の輝かしい足跡を跡づけてゐる。獨逸認識のための基本的文獻。

日本文化の特質
國際文化振興會編
A5判上製四五〇頁 定價三・八〇 送料・一二
紀元二千六百年奉祝記念事業として國際文化振興會が廣く全世界に募集した懸賞論文中一二等當選十六篇の邦譯版である。熱心なる外國人研究者が、言語上資料上の不利を乘り越えて、ここに展開した豐富な探求は、我々日本人すら瞠若たる如き創見に富み、以て他山の石となすべく、またその豪邁なる日本への愛情は、國際親善の可能性について洋々たる展望を保證するものである。時局下、まことに意義ある一書として推奬する。

大和古寺
井上政次著
B6判上製二九八頁 定價二・五〇 送料・一四
奈良を中心として大和の國原に散在する日本古美術の傳統と特殊とは深遠なる沈默の中に千有餘年の星霜を閲した。フェノロサに見出され和辻氏の『古寺巡禮』に顯示されたその古寺古佛の美しさは、今や新たな探求者を得て一段の輝きを加へ、新しい觀照の光を浴びて甦つた。ひとは頭味津々たる古寺巡歷の記述を追ひつつ、古美術の中に脈々と流るる日本精神の姿勢に觸れ、感激を通じて誤りない民族の道を見出すであらう。

西洋見學
野上豐一郎著
B6判上製四六二頁 定價二・八〇 送料・一四
著者は昭和十三年、文化使節として歐洲の諸大學に招聘され、日本文化の傳統を傳へるための講演を行つたが、その間各國の風物・文學・美術等について見聞されたところを素朴に敍述されたものが本書である。廣深を以て知らるる著者の學識と詩境主に心似た文章とは、本書を西歐されたる古典文化を愛し、沙翁を愛し、レンブラントを愛する人々は、本書によつてその風土的根源を領會せられよ。

厚生事務官 武藤文雄著
勞務統制法
重版出來 定價三・五〇 送料・一四

社説

断末魔に喘ぐ舊法幣の末路

重慶政府崩潰の鍵を爲す者

一

重慶政府が經濟抗日の急先鋒として對抗を持して來た舊法幣は、折角リース・ロスとの合作に依て對英一志二片半の公定相場に依て出發したにも拘はらず、然もこの公定相場の維持に多大の努力が爲されたに拘はらず、支那事變の勃發に依て一志二片四分の一に落ちたのを手始めとして、殆んど直線に落ちて昭和十三年には八片強、十四年には六片強より四片強まで落ち込み、昨年五月より三片強ときへなつて現在に及んで居る。[illegible]

二

[illegible]

三

[illegible]

複線計畫一歩前進

鐵道資材の全國一元的配給で

【東京本社特電】[illegible]

縱貫南部線の牽引力增加試運轉

【彰化電話】[illegible]

臺糖幹部異動

寛、武智兩氏專務に、清水氏常務に

[illegible]

臺灣倉庫總會

配當は五分据置 取締役二名增員

[illegible]

ユニット・トラスト 式投資信託 大藏省で正式認可

【東京發同盟】[illegible]

株式投資の健全化へ

實行に關する大藏次官談

[illegible]

輸出・國用生糸 價格一部改訂

農林省けふ告示 一日實施

[illegible]

格	白中	白中	生中
A	[illegible]	[illegible]	[illegible]
A	[illegible]	[illegible]	[illegible]
B	[illegible]	[illegible]	[illegible]
C	[illegible]	[illegible]	[illegible]
D	[illegible]	[illegible]	[illegible]
E	[illegible]	[illegible]	[illegible]
F	[illegible]	[illegible]	[illegible]
G	[illegible]	[illegible]	[illegible]

產組の再出發

本社主催座談會(一)

[illegible]

森岡(本社) それでは之より開會のことにします。皆様には公私非常に御多忙のところを御繰合せ下さいまして特に地方からの方には遠路を遥々御參會下さいました事を厚く御禮申上げます。[illegible]

筧事務官 [illegible]

梅原氏 [illegible]

〈出席者〉

[illegible]

未利用"魚介藻類"三億貫

農林省で海の資源開發を督勵

【東京發同盟】[illegible]

經濟審委員を招待

臺北商工會議所主催

[illegible]

低物價生產增强へ

經聯代表商相訪問

[illegible]

臺北州で一期作 肥料配給打合會

[illegible]

各州廳青果組合 總會日割

[illegible]

重要四議案を協議

帝國農會總會第二日

[illegible]

約三割の減收

[illegible]

移入木材の協定價格申請

[illegible]

帝農總會

【東京發同盟】[illegible]

農業增產は堆肥造成から

[illegible]

内外商況 (廿九日)

株式

月末整理 市場閑散

兜町後場況 [illegible]

東京短期後場 [illegible]

東京短期日歩 [illegible]

東京長期後場 [illegible]

東短取組喰合 [illegible]

東京長期總取組 [illegible]

大阪長期前場 [illegible]

大阪短期後場 [illegible]

大阪短期日歩 [illegible]

《北濱展望》

【大阪發同盟】[illegible]

絲況

横濱生絲前場 [illegible]

横濱生絲後場 [illegible]

財界・株界

【東京特電】[illegible]

米飯だけでは…榮養が萬全でありません B₁の併用で完全榮養化が行はれます。B₁の補給にはエビオス錠を適用のこと。 エビオス錠 15 EB1315

公論 十一月號 特輯 泰國事情調査 ◆嵐に立つタイ國…大岩誠◆タイ文化の背景…宮原義登◆泰國通貨金融と爲替…田澤丈夫◆泰國政界人物論…板津慈一 皇道政治本義…井澤弘 日本の正義・正論 社説 草莽の微衷…菅原兵治 結集する政治力 論文 企業重役新論…島田晋作 和平論の正體…平竹傳三 歐洲廣域經濟圏…ライチンガー 官界への要望…清水伸 創作 上田廣 牧野吉晴 民族の設計 硬派の文學 (1) 連載對談 尾崎士郎 林房雄 特輯 國民教育の試錬 勤王志士の歌…淺野晃 熱河紀行…中谷孝雄 歌人內田良平…影山正治 ◆外交時評…日比谷 ◆六號陣營・時評 その他重要記事 獨ソ戰後のドイツ 歸朝報告 中西敏憲

改造 十一月號 食糧增產 農民の聲 世界秩序とアメリカ 大澤章 日米外交十七年 清澤洌 外交と內政 岩淵辰雄 眞理の時代 橋本欣五郎 日本外交への直言 尾崎秀實・田中香苗 原彪・伊藤正德 ▼轉換期の日本の哲學…武市健人 ▼參戰と米國の動向…平出英夫 ▼佛印近況(サイゴン)…前田雄二 ▼臨戰アメリカ通信…坂井米夫 日支文化の交流 武內義雄 事變解決の要諦 ▼最低國民生活論…鈴木正文 (詩) 夜の宴…菱山修三 青年と政治 清水幾太郎 日米外交と重慶 土井章 ▼三井財閥論…樋口弘 ▼張景惠の半面…山本實彥 座談會 教育の反省 安倍能成・小泉丹 關口泰・田中耕太郎 谷川徹三・和辻哲郎 ▼スペイン日記…野上彌生子 ▼藝能の世界…(齋藤) ▼體位と營養…(西野) ▼類推と直觀…玉蟲文一 ▼遺傳と環境…篠遠喜人 小說 新市街 深田久彌 小說 命短し 火野葦平

(第三種郵便物認可)

全國民擧つて捧げよ お米に感謝の祈り
翼賛會で新しい試み

【東京電話同盟】「お米に感謝を捧げませう」来月二十三日の新嘗祭は全國民擧つて新穀に感謝の祈りを捧げる日と決め、指導に當る翼賛會ではこの日の家庭行事、國民への感謝等の計畫を樹てゝゐるが東京では全家庭に神宮御料米を洩れなく配りこの日の食卓を感謝させることになった。來月初旬明治神宮の神前に供へられた御料米三俵を翼賛會が御下げ渡しを受け全市三十五區役所でこれを聚集、町會、隣組を通じて各家庭に配るが大體一世帶一粒宛になってゐる。假令一粒でも有難い御料米なので各家庭ではこれを炊ぎ同夜午後八時民くも天皇陛下の新米御召上りの時刻を期して遙く々に近く臨宮方面に遙拜を出して感謝させる

地方の行事要項指示

【東京電話同盟】新嘗祭の國民行事は既報の如く決定したがこれと同時に地方では翼賛會支部、國民學校、文化團體、新聞、百貨店等のあらゆる機關の協力を求めて運營の徹底を圖ることとなり、廿九日各支部宛て地方行事要項を指示し先づ徹底については

一、道府縣はなるべく中央の明治神宮大前に於ける祭儀に準じ祭典を行ふこと（特に學生生徒團體代表参）

一、市町村では夫々鎮守神社に於ける新嘗祭に多數參列すること

この趣旨普及の爲め本部から配るポスター、パンフレットを始め支部機關紙、道府縣公報、會報を活用して新嘗祭の趣旨を徹底、食糧生産關係、國米供米の記事を掲載させ其他新聞、百貨店、文化團體ラジオの協力を求めることになってゐるが、一方部落會、町内會、隣組、學校、婦人團體並びに各種團體を動員し食糧増産の具體的措置や食糧消費規正、生活刷新、食糧報國運動の徹底、食生活の指導啓蒙等このよき日を契機に生活指導の實を擧げることになってゐる

皇太子殿下陸軍航空技術學校御見學
御寫眞は前列御左端に立たせられるが殿下―廿八日謹寫

力と技の律動美！
雄々し民族の祭典
あす神宮大會の幕開く

【東京電話同盟】畏くも皇太子殿下の台臨を仰ぎ奉り明治神宮外苑を目ざして内地は勿論遠く滿、鮮、蒙、北中支から選ばれた選手達は稀有の期待を双肩に擔って續々入京、三十日午後三時三十八分の郁岡部隊入京を殿りに出場選手二萬余名は全部出揃ひ晴れの日を待つ選手達は膝を撫して鍛錬を怠らず其の成果は各種競技の仕上げに輝く健康力の發露たる國民大會開會の瞬間を待って祭典の喜びに沸り立ってゐる

一方競技場の準備も総て整った東京府は各種競技場の準備も怠りなく名残の宣傳を行ひ明日の日を待つばかりとなってゐる、大會第一日の三十一日は午前七時四十五分萬四千の若人は代々木練兵場に集合、聖旗の旗を掲持する外務代表國家大臣村田國務大臣相田大臣、厚生大臣武井人口局長等を先頭に全員隊伍堂々集合場を出發、明治神宮に參拜して國民奉公の奉詞を捧げ奉った後、外苑競技場の開會式場に入り今年から初めての行事として、畏くも高松宮殿下の御前に分列行進を行ひ、午前九時三十五分開會式に入る、總裁宮殿下の台臨を仰ぐ各發會長の東條首相の訓示を受け、晴の若人は午前十一時十五分からの練技を遂行して各種の競技を展開、特に日本民族の祭典は内地から遠く滿、鮮、蒙、北支と國民の期待の前に繰展げられるのである

晴れの代表 選手決る

【東京電話同盟】第十二回明治神宮國民體育大會は愈々三十一日開幕されるが全選手を代表する晴れの

明治節の佳日に 國鐵で奉祝時間

【東京電話同盟】來る三日明治の佳節に國鐵では「國民奉祝の時間」の午前九時列車、連絡船等で夫々汽笛を吹き鳴らし又列車内ではこれを知らせ進行中の列車内の乘客も車掌の指示に從つて全國一齊に宮城遙拜を行ふことゝなつた

宜蘭の教育 勅語奉讀式

【宜蘭電話】宜蘭市では…

12月で授業打切り
職場に一齊進軍
進學、特殊者は除外

中等學校の臨戰態勢成る

【東京電話同盟】文部省では中學生、女學生を在學のまゝ職場に動員して實務に就かせる爲め今回臨時措置として上級學校進學者その他特殊のものを除いて來年十二月末授業を打切り來春一月から大職場に活躍させることになり二十九日實施細目を各地方長官宛指示した、これによつて中等學校以上の學園の臨戰態勢は一先づ整備された譯である、實施要綱は左の通り

一、職業實習の希望者は職業指導所を通じて就職を決定したものに限るが職業指導所を通ずる必要のない例へば官吏、教員或は家業に從事する者は各學校長の認可があれば差支へない、職業實習の場所は大體卒業後における就職豫定先であることが必要だが職業紹介所の斡旋で一箇月乃至二箇月位に暫定的に就職することは差支へない

一、職業實習の場合の身分は生徒であるからその取扱方は各學校で職業指導所と連絡を取つて卒業生と職業指導所と連絡を受けた場合も一般就職者と同様に取扱ふやうにする

一、實習生に對しては教育上必要と思はれるものは印刷物にして配布し適宜實習生の實習場所等を集めて學校との緊密な連絡を保ち敎職員を現場に派遣或は學校に實習生を隨時招集するやうにする

一、實習期間は一月以降なら入つてもよいが中途中止した者は卒業をとらない直ちに通知しなければならない、そして卒業を認める者は卒業證書を授與しない

一、實習は本人の希望に依つて決め適當なる職業指導に依つて就職を決定するが成績不良で常務に耐へ得ないと判斷される者は職業指導所を通じて……

一、實習生以外の在學者は勤勞奉仕ですることになつてゐるが從來の期間は一年を通じて一ケ月に限定されてゐるのを三ケ月まで各學校に於て適宜延長しても差支へない、但し學校報國隊の具體的活動は各府縣指導の下に行ふこと

一、職業實習生の授業料は在籍の儘で實習するこになつてゐるので原則として徴收する

一、以上の臨時措置に依つて卒業試驗期日も概ね實習生のそれは十二月末となるが各學校に於て適宜行つて差支へない

御輿御幸の儀 新竹神社の祭典第二日目

【新竹電話】新竹神社祭二日目の二十九日は早朝から奉拜殿の御神輿渡御には早朝から参拝市民の群が続々詰めかけ、ワツショイの聲で終日大賑ひを呈した、午前七時からは市内各團體、御祭の行列……

教育功勞者を表彰

【新竹電話】三十日の教育勅語渙發記念日に當り新竹州では州廳に於て…教育功勞者三名、社會教育功勞者三名の表彰式を擧行する

街に軍馬の死骸
悽慘極まるオデツサ戰跡

【オデッサ二十日同盟】（ベルリン經由延着）オデッサ陷落翌日二十四日、記者等の自動車は最高の戰跡たるオデッサ市街に入った、嘗つては西歐と東方とを結ぶ黒海の…オデツサ、其の惨状…

オデツサ

市街を遠望して記者の心は嵐に揺めいた…

わが家へ

…

赤軍得意

…

軍政文官

…

武藤國婦會長を招待晩餐會

昨夜軍司令官邸で

本間軍司令官は二十九日午後六時…

東亞經濟學講座 東大、京大に開講
北山臺大助教授招聘されて出發

東亞新秩序建設の御詔の下に聖戰は既に四年有半我が國の政治、外交、經濟、社會その他凡てのものが圖防國家確立へと目まぐるしい轉換を遂げつゝある…東亞經濟學講座…

工業株式會社社長　石原廣一郎氏　大和田悌二氏　…

宜蘭市第一回 國語演習會
卅日公會堂で

【宜蘭電話】宜蘭市第一回國語演習會は三十日午後一時より市公會堂に開催される…

勤報隊員ら霧社に向ふ

【新竹電話】臺中州霧社の植物…

四經濟委員招き 臺灣經濟講演會
今晩市公會堂で開催

【臺灣經濟講演會】…

中北支に幾轉戰
輝く殊勳甲勇士の功績

【東京電話同盟】今回の生存者行賞で殊勳甲の榮譽に浴した勇士の中には田家鎭附近の夜襲に殊勳を樹てた故四國部隊の尾上某中尉（熊本）、南京攻略戰に斥候長として死所を得た故米原七中將（大分）外、殊勳を樹てた殊勳甲の勇士の名が見える

故陸軍歩兵中尉 宮本一誠 熊本縣城北村

昭和十三年九月二十六日田家鎭附近の夜襲に中隊長として自ら身を挺して突撃を敢行…

故陸軍歩兵曹長 中津留大作 大分縣浦久見町

昭和十二年十二月十二日南京城攻撃の際…

故陸軍歩兵軍曹 林清藏 鹿兒島縣串木野町

昭和十二年九月初旬の永定河作戰に斥候長として…

故陸軍歩兵伍長 星三雄 宮城縣七ケ濱村

武漢攻略戰中松浦部隊の…

故陸軍歩兵曹長 松浦利夫 佐賀縣入向村

故陸軍歩兵曹長 齋藤正午 青森縣弘前市五十石町

故陸軍歩兵曹長 西原五郎 佐賀縣北茂安村

ノモンハン事件に…

行賞部隊の歴戰戰譜

【東京電話同盟】今回殊勳の光榮に浴した町尻（谷（壽）、稻葉）、土橋（（一）藤、高橋（重）、「富士井（末）」部隊の作戰經過の概要は次の通りである

△町尻「谷（壽）稻葉」部隊

…

△土橋部隊 昭和十三年八月以降本部隊は主として上海、杭州、…

△高橋（重）「富士井（末）」部隊 昭和十四年一月以降海、杭州間…

陸上日本の夕

中山氏の朗読、東京局から…一日青年會館で

榮養化學科も增設
來年度新規事業に 熱研約卅萬圓を要求

…

東京火災
火海新運 自動車 傷害 信用 盗難 硝子
火災上空 送運 自動車 用具 保險 林業 盗 森

ラヂオ

朝
◇七・〇〇 初等フランス語講座（二十四）（臺北）
◇七・一五 ニュース（臺北）
◇一〇・三〇 家庭婦人の時間（臺北）
◇一〇・〇五 レコード音楽（臺北）
◇一一・二〇 家庭科學

晝
◇〇・〇五 ニュース（臺北）
◇〇・二〇 臨時官報ニュース
◇〇・三〇 浪曲

夜
◇五・〇〇 ニュース（臺北）
◇五・四五 コドモのニュース
◇六・〇〇 少國民の時間
◇六・三〇 ニュース
◇七・〇〇 政府の時間（東京）
◇七・三〇 講演
◇八・〇〇 軍事報道（東京）
◇八・一〇 浪花節
◇八・五〇 獨唱と合唱（東京）
◇九・二〇 防空講演（臺北）
◇九・四〇 講談

けふの天氣
北の風、晴

◇臺北地方 北寄の風晴後曇
△昨日の氣温 最高 二八・二度（午後二時） 最低 二〇・五度（午前七時）

今日の映畫
- 芳乃館
- 大世界館
- 新世界館
- 國際館
- 第二世界館
- 臺灣劇場

御會葬御禮
父 黃有土
外 遺族一同

父 郎儀豫而病氣ノ處本月二十八日午後六時死去致候此段生前ノ知己各位ニ謹告仕候
男 柯 …
久慶誦子讓　喜章讃輝諒

母 許周氏隨儀豫而病氣加療中ノ處藥石效無ク十月二十九日午前十一時三十分死去仕候ニ付生前知己諸彦ニ謹告仕候
昭和十六年十月二十九日
男 許進土
男 許添發
夫 許 坤

冬向服地は 子供 ◇丸菱へ 臺北北門町

軍一般用シート・テント
防空用暗幕・非常時用具
製造加工・修繕・取付
臺北市京町三ノ二二
太陽商會
電話 二五三〇番

眼科 郭眼科醫院
臺北市日新町二ノ五八

新竹秋競馬
十一月 一日（土）二日（日）三日（祭）
第一日・第四日ノ出馬表ハ其ノ前日ノ午後五時其他ノ日ハ午後九時迄北驛賣店ニアリ
新竹州畜產會

大和製氷株式會社
決算公告
第二十五期決算…

臺灣製糖株式會社

女子事務員數名募集
資格 高等女學校卒業 内地人
十一月九日迄ニ應募者ハ履歴書提出アレ
採用ハ面會ノ上決定 面會日ハ葉書ヲ以テ通知ス
殖産局物價調整課

臺灣倉庫株式會社

各地綜合版

消火團の運用を統一
高雄州消防隊(假稱)
火災防止に有機的對策

【高雄電話】高雄州では一朝有事の際予想される火災防止に有機的對策を樹てるため現在の消防組を初め壯丁團、特設防護團、會社防護團等所屬の消火施設が各自の指揮命令で活動してゐるため多角的に火災が生じた場合これ等消火隊を有効に活動せしめ得ぬ惱みがあるので、これが消火團を最も

有機的に運用すべく統一を圖り以て命令一下直ちにこれが效果を最大限度に發揮せしむるため州下の全消防組その他の消火施設を一丸とし綜合的な組織體を形成し、高雄州知事を統監とする高雄州消防隊(假稱)を結成し、その下に各市郡毎に大隊を組織し、大隊の下に夫々小隊、分隊等部所に應る組織をなし大隊長には市郡の警察署長を置き一旦緩急の際多角的に火災が起つた場合には同時に各消火力がかたまらず、本部の命令の下にその状況に即した出動を爲さしめ以て

消火力の重點を最も火力の強いところに集中せしめ被害を最少限度に喰止めるもので、目下當局に於る計畫を樹て實現に進めてゐるが、尚ほ高雄市の場合を例にすれば市内の全消火施設を一丸とし州本部の下に高雄大隊を組織し第一小隊を消防組、第二小隊壯丁團、防護團、獨立小隊に官廳、會社、特設防護團、普通防護團等に分ち各小隊が總協力態勢をとつて消火力の最大限を發揮すべく運用するものであるがこの結成に伴ふ施設の消火陣の整備が著しく大いに期待されてゐる

各地のお祭り

東石【朴子電話】東石郡の郡民總鎭守である東石神社大祭は二十七、八兩日に亘り盛大に執行されたが當日は郡守以下官民有志等五百餘名が參列の下に盛大なる大祭式典を舉げられ、引續き各庄より住民代表者が奉納した。同當日は武道大會、野球、庭球大會等非常時局下に相應しい諸催しの奉納して新庄街は稀に見る賑盛を呈した

文山【新店】第三回の例大祭日を迎へた文山神社では二十八日午前九時より郡役所、郡下官民有志氏子總代多數參列して型の如く執められ水浴郡守以下各代表の玉串奉奠あつて祭典を終へたが兩日に亙り郡下氏子各部落の參詣者は參道を埋め各街庄部の各種奉納催し物、假装行列等あつて郡民をあげて奉祝の出現と化した

頭圍【宜蘭電話】宜蘭郡頭圍庄では二十八日の宜蘭神社例祭當日同分祭を迎へ午後二時三十分より奉祝委員長江副庄長以下多數參列、奉祝式典を舉行した、庄内には奉納催し物として神輿三基、藝閣、獅子舞、踊、陣頭等、子供樂隊、素人芝居、紙芝居、假装行列等目白押しの盛況で終日賑つた

わつしよい〳〵と街内をねり廻る子供御輿—會文神社例祭—

戰歿、殉職者悼む
南部招魂祭
きのふ臺南で執行

【臺南電話】臺南州下の支那事變勃發以來に於ける戰病歿軍人軍屬及び滿水以後警官吏その他の殉職者を祭る招魂祭は二十九日午前九時から臺南州知事が祭典委員長となり二十九日午前九時半から南門國民學校に於て盛大に執行した當日は官民多數の參列の下に宮内市尹の挨拶、一番ヶ瀨齋主代表以下玉串を奉奠、松本臺南神社宮司の祭詞、各團體代表の玉串奉奠あり同十時過ぎ閉式、この間軍隊、警察、學校、官公衙その他諸團體の代表が參列した

陣歿軍馬祭執行
あす高雄市で

【高雄電話】高雄州畜産會主催の支那事變陣歿軍馬祭は三十一日午後一時三十分より高雄市中央廣場にて州廳並に高雄市役所、高雄憲兵司令部の後援を得て市内各官衙、學校團體等參列の下に盛大に執行する、參列者は陸軍司令部、憲兵隊から多數の豫定である

東港郡下奉公委員會

【東港電話】皇民奉公會東港郡支會各部會に於ける奉公委員會は左記の日程により東港郡市に開催して二十九日に開催、林邊庄、三十日佳冬庄、新埤庄、三十一日東港街、新園庄

奉公班指導者講習會終る

【淡水電話】淡水郡に於ける奉公班指導者講習會は去る二十五日午後一時より淡水郡役所にて郡守以下四十名にして中根講師、水谷少佐、三浦技師の講習を受け二十七日午後二時終了したが盛會なる講習會であつた

軍馬祭
卅一日新竹市で

【新竹電話】新竹州畜産會では來る三十一日午後一時から新竹神社境内で支那事變並に大東亞戰爭の犧牲となつた軍馬祭を執行し以て故の武勳を偲び慰靈することゝなつた

佐塚孃一行公演
來月五、六日宜蘭で

【宜蘭電話】宜蘭郡下高砂族青年團では佐塚孃一行を招き一月五、六日宜蘭市公會堂に於て「サヨンの鐘」その他を上演することゝなつてゐるが市民は非常に期待を寄せてゐる

北斗郡女子青年錬成會開設
來月四日入會式

【北斗電話】臺中州北斗郡では時局の重大性に鑑み、特に農村にして家庭生活と農作業に當る時代の推進力たる女子青年に對し錬成の訓練を施し以て皇民奉公運動に協力せしめる爲め、北斗郡女子青年錬成會を設置、來る十一月四日入會式を擧行することゝなつた

事變後の割當てを貢獻した羅東街

【羅東電話】羅東郡下に於ける國民貯蓄の割當は既に一萬八千八百圓、六百五十枚あり、羅東街では各庄の及び組合に於てこれを消化し目下組合の成績を逐次上げてゐる

新莊、文山兩郡完納

二十五日を期限とする所得税その他の諸稅は新莊、文山の兩郡が完納した

府展洋畫部に白面の青年入選
屏東師範の戸田君

【屏東電話】第四回府展洋畫部に見事入選の榮譽を獲得した屏東師範第三學年戸田弘三君は…

新入選の戸田君談

…初めての出品なので入選するとは夢にも思はず全く夢のやうです、これを機會に今後も大いに研究して見るつもりです

東洋畫現代大家作品展
卅日から嘉義で

【嘉義電話】嘉義市に於ける南方美術社主催、府文教局後援の東洋畫現代大家作品展は三十日午前九時より三日間公會堂に於て開催される

全島製糖會社交驩野球試合
來月一、二日臺南で

【臺南電話】全島製糖會社野球大會は來る十一月一、二の兩日(雨天順延)午前九時より臺南市營球場にて開催することに決定、試合は…

近く基隆で防諜標語書方展覽會

【基隆電話】基隆防諜支部では…防諜標語書方展覽會を開催することゝなつた

高雄川の議會の承認を俟ち改修工事近く着工
『港都高雄』に又も朗報

【高雄電話】高雄州立工業學校の設置に…高雄川改修工事は…州會の承認を待つて近く着工の運びとなつた

宜蘭郡聯合青年團の査閲

【宜蘭電話】宜蘭郡聯合青年團の査閲は…二十七日挙行…

國民貯蓄獎勵講習會
きのふ高雄で開講

【高雄電話】…國民貯蓄獎勵講習會はきのふ二十九日午前九時より高雄州會議事堂に於て開講した

臺中州勤報青年隊けふ入所

【臺中電話】…勤報青年隊五十五名は二十九日午前十一時州廳に於て知事の訓示を受けた

勤報青年隊高雄州隊出發

【高雄電話】…

各監視區單位に高等警察講習會

【臺南電話】…

表彰金を献金

【臺中電話】…

地方色(南陽)

…

人事

…

臨戰下・法衣の宣誓
臺灣佛教奉公隊高雄州支部結成

【高雄電話】臺灣佛教奉公隊高雄州支部結成式は二十九日午前十時より高雄市壽町…

臺中二高女新築校舍地鎭祭

【臺中電話】州立臺中第二高等女學校新築工事は…三十一日午前十一時…地鎭祭を執行する

自動耕耘機導入
花蓮港廳生産擴充に機械化

【花蓮港電話】…

一番ヶ瀨知事出北

【臺南電話】一番ヶ瀨臺南州知事は事務打合せのため二十九日夜行にて出北、一日朝歸南の豫定

全島厚生事業大會嘉義代表

【嘉義電話】…

淡水街臨時協議會

【淡水電話】…

向山貴族院議員南下

【臺中電話】貴族院議員向山均氏は二十八日午後五時十一分臺中着…二十九日市内および新高築港、大肚ルプ工場を視察して午後三時…

臺南市で豚肉販賣店の難況緩和策

【臺南電話】臺南市では…

歌はぬ勝利 (38)
山中峯太郎 作　高木清 畫

即決即行 (1)

…

肺結核は今スグ治せ!

肺結核は結核菌並に結核菌の排泄する毒素によつて起る病氣でありますから、肺結核を根本から治すには結核菌を殺し結核菌を體内から取り去ることが肝要であります。
ネオスエーは…

治療強壯榮養 ヨード含有昆布の二五〇〇倍
ネオスエー

134

パピリオ クレーム
CBA クレーム三種 白粉下 紅白粉 口紅 8色 12色 12色
東京市 … 伊東化學研究所

エンピツは短かくなるまで使ひませう!
三菱鉛筆

就寝前のクリンシンで垢ヌケする
色白の美肌をつくる
睡眠美容法
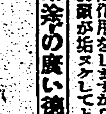
皆様は夜分お寢み前に明色クリンシンといふ科學的クリームで一寸お顔のお手當をなさるだけで垢ヌケして美しくなる「睡眠美容法」を御存知でせうか
方法—明色クリンシンをお顔一面に軽くすりこみ、一分間程その儘おいてからガーゼか又は柔い日本紙で丁寧に拭きとるだけでよろしいのです。かうしますと皮膚の表面の垢や汚れや不要な白粉等が落ちるのは勿論、この二クリームの科學的清淨作用によつて毛孔の中まできれいに清掃されると同時に、一方ではこのクリームの「美容成分」が睡眠中に効果的に作用をしますから翌朝はお顔が垢ヌケしてとても美しくなります
用途の廣い徳用なクリーム
6—40
明色クリンシンクリーム

下痢の吸着療法に
アドソルビン
アドソルビンは腸管内に於ける細菌、細菌毒素その他異常有害物質並に過剰の水分或は粘液等を吸着する力極めて強く
急性慢性腸カタル、腸チフス、赤痢樣疾患、食餌中毒、小兒下痢、腸結核、吐瀉症等の下痢諸症に適用せらる
(錠) 25錠 (末) 100瓦 (其他大瓶入)
SANKYO 三共
東京市日本橋區室町 三共株式會社
臺北出張所 臺北市兒玉町三丁目

齒石の沈着防止に
資生堂
唾液にとけた石灰分は齒根表面に沈着して齒石となり、これが齒茎を刺戟し、それから弛ろにし、そこから悪い化膿菌が侵入して齒槽膿漏の原因になります。從つて、日頃から殺菌力の強い資生堂の中煉で口中を完全に消毒殺菌して齒石の沈着を未然に防いで下さい。
中煉齒磨
内地定價 二〇セン
東京 資生堂 銀座

ラジオ放送局 … 大東亞館
婦人服… ラクダヤ
店員… 男女… 和服… 遠藤… 鹿仔… 赤目… 電話… 調劑… カメラ… 映畫… メガネ…
ピアノオルガン… ピアノ オルガン調律修繕… のせ… のせ… 汚落… 喘息にはワンカ… 梅肉エキス… 増精… 醫師… 海南… 海南… 新古日本刀…
引越 山村荷造所… 町の… シンガーミシン… 服… 藤掛… 新食… ベニヤ板… 模型… 金屬… 家具と椅子… タイプ… ヤスリ… キシグ… 國民服… ハンチング、ベレー帽、ハイキング帽 スズキ

臺灣日日新報
夕刊　十月二十九日

臨時議會を召集
詔書けふ公布さる

【東京發同盟】臨時議會召集に關する詔書は二十九日附官報を以て左の如く公布された

詔書

朕帝國憲法第七條及第四十三條ニ依リ本年十一月十五日ヲ以テ帝國議會ヲ東京ニ召集シ五日ヲ以テ會期ト爲スヘキコトヲ命ス

御名　御璽

昭和十六年十月二十八日

各國務大臣副署

各産業部門別に審議
臺灣經濟審議會＝特別委員會を開く

二十七日より幕を閉げた臨時臺灣經濟審議會は第一日午前の總會に續いて午後早くも豫定を繰上げ第一、第二兩特別委員會の審議に入り、工業振興、交通整備の各審議項目について總括的な審議を行つたが、第二日に於ては愈々各産業部門別の審議に入ることとなつて二十九日午前九時より前日同樣正副（第一委員會）並に貿易室（第二委員會）を會場として特別委員會を開會

第一特別委員會

審議項目たる工業振興に關聯して先づ工業地帶については吉成、石川、金子、大隈、久保田、鄕古の各委員より質問、工業用地の造成に關し工業用地と築港及び地價との關聯につき府の方針を問ひ、更に工業の立地條件として工業用水の武、濕度、硬度或は地盤、風、地震等諸條件に亙る極めて專門的な質問があつたのに對して聯係官との答辯、特に鄕古委員よりは工業地帶に關聯する都市計畫に對する抱負が述べられた、次いで資材資金關係について久保田、金子、大和田、加藤、鄕古の各委員發言

本島に工業の勃興が有利ならば島内工業は自然發生的に振興さるべきとも考へられるが、現下の情勢に於てはその勃興の時期を待つべきではない、今や臺灣の工業化は小林總督の後を受けて長谷川總督より其の名論を先すべき産業統制法制定の時期に入つてゐる、總督府としては調査の不足を今後大いに補つて行く心算であるが各委員は率然に當つて一層指導的な忌憚なき意見を吐露されたいとの希望が述べられた

第二特別委員會

本日より大谷委員長も出席して臨運（道路を含む）海運に關し各委員より萬遍なく質問が現はれ極めて活潑な論議が重ねられた先づ陸運の中鐵道について複線、新線の建設、改良、…鐵道電化、車輛整備、列車速度等に關聯し鐵道の現状に鑑み速に複線化を圖るべきで之に付いては豫定が進んでゐない、資材勞務の充足を努めて進める必要がないか、との質問があり、特に岡野委員より戰時に於ては鐵道の重要性が認められるが平和時は閑却され勝ちである現下の時局に鑑み又産業經濟の基低となるべき輸送力の增強について…

ル大統領の演説は全國民を瞞着する
タフト上院議員痛論

【ワシントン二十八日發同盟】上院議員タフト氏は上院の中立法改正案審議二日目たる二十八日大統領の演説を全國民を瞞着するものだと左の如く痛烈な反駁演説を行つた

中立法改正案は全世界の海洋で…

ル大統領演説
病的幻想
獨當局酷評

【ベルリン二十八日發同盟】二十七日の米海軍記念日に行はれたル大統領の演説に對し獨當局は二十…

極東の和戰問題
英國全く米國依存
複雜な英の對日動向

【ロンドン二十八日發同盟】英政府は極東政策については全面的に米國政府に依存し專らル大統領が日本政府との會談を如何に推進するかに追隨すると云ふ方針を益々明確にして居るが、ノックス米海軍長官の發言以來會談の前途に對し悲觀的な觀測が漸次有力化するに至つた、日本在留英國人の取扱ひに關し英紙が一齊に報道し始めたのも右空氣の現はれと解される、一方邦人に對する…

重慶とも武器貸與交渉中
ハル米長官談

【ワシントン二十八日發同盟】ハル國務長官は二十八日の記者會見で武器貸與に關する米重慶間の協定…

クリミヤ半島に獨軍遂に突入
ペレコープ地峽に激戰

【ベルリン二十八日發同盟】DNB通信が獨軍筋から入手した情報に據ればクリミヤ半島掃蕩工作を命ぜられて進撃中の獨軍はペレコープ地峽を死守せんとする赤軍と數日間に亙り激戰を展開した後遂に二十八日その防禦線の一角を突破しクリミヤ半島に突入引續き破竹の勢で前進中である

クラマトルスカヤ市を獨軍占領

ソ聯經濟痛撃
英國側も確認

【ロンドン二十八日發同盟】獨ソ戰の二重要地區モスクワ及びロストフにおいては…

陣地爭奪の死鬪
モスクワ正面作戰從軍記

【モスクワ二十八日發同盟】モスクワ前線はモスクワ正面戰線…

モスクワ正面獨軍、愼重な占領地固め

シベリアより援軍到着
赤都防衛反撃

米穀證券支拂期日規程改正
けふ大藏省令

總務部課長會議
豫算編成方針等打合せ

【府内務局】では二十九日午前九時より臺北市公會堂に於て總務部課長會議を…

奉公運動益々努力
志願兵制度に萬全
總務長官の訓示要旨

東條首相參内

【東京發同盟】東條首相は二十九日午前十時十五分宮中に參内…

横山侍從武官
福岡歸着東上

【福岡發同盟】…

全國市長會議終る

臺北市參事會

ローマ教王廳重慶を見離す

土國陸大學校長と獨總統と會談

徐良駐日大使北京へ向ふ

人事

東洋紡績　スーコスイヴ
ヂンポス
淨いお肌で健康で、强い體に育てませう

特約店募集
足袋の型紙
スグ出來る縫ひ方つき
發賣元　東京荒川區尾久八丁目　保健協會

三國志 (624)
(赤壁の巻)
吉川英治作　矢野橋村畫

亡流(一)

ホシ　ミクローゼ
能食　能便　能眠　能働
胃腸を强くして潑剌と御奉公!!
非常時下、健康こそ臣道實踐の第一歩です。それには先づ胃腸の賦活强化を圖らねばなりません。ミクローゼは酵母以上に生存力强靭な日本固有のビルツ（有効菌）とヴイタミンB、プロヴイタミンD、アミノ酸、燐酸カルシウム、葡萄糖等の榮養素を含んでゐますからこれを常用すると食慾を振起し正確なる便通を促し榮養强化、治療力增進の諸作用を發揮します。尚脚氣諸症、腎臟病姙産婦の榮養補給、發育期兒童の骨格强化等頗る應用範圍が廣いから一家一瓶常備をお勧めします
胃腸强生
酵母にまさる獨特のビルツ劑
一ケ月分(360錠)一圓五〇錢
星製藥株式會社

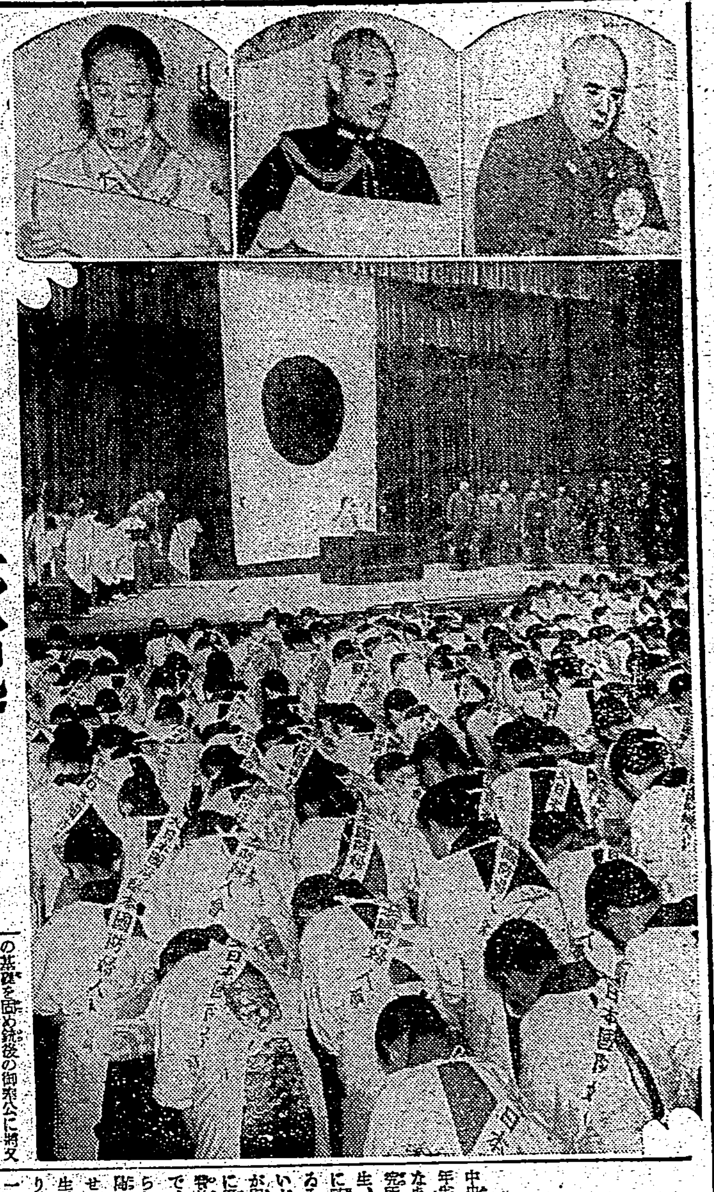

【寫眞上段右から本間軍司令官、酒井海軍武官、武藤國婦會長の祝辭、下はけふの總會に參した會員】

銃後の護りに蹶起

けふ國婦臺北地方本部で總會

千餘の會員ら誓も固く

婦人護國の大任を遂行

武藤國婦會長の祝辭大要

使命の完遂を望む

本間軍司令官の祝辭

三笠宮同妃兩殿下

畝傍の聖地を訪づれ給ふ

兩殿下京都に御着

故久邇宮朝彥親王

御五十年墓所祭

銃後から赤誠獻金

海の精鋭に感謝の贈物

全國各家庭で

一錢宛獻金

この獻金で宮城前に水呑所

五十坪以上の休閑地

來月十日までに市長、郡守に報告

輸送動脈確保に邁進

急行の近距離乘車極度に制限

鐵道旅客運賃引上改正案

▲旅客運賃

▲貨物運賃

南方醫學の殿堂

厚生醫學科誕生

南方共榮圈の醫學に一役

研究發表七十論

瑞寶章

臺灣神社前で拾得

勳五等の

一代華族論を實踐

元農相の石黑忠篤氏

石黑忠篤氏

南門に榮冠輝く

學童水泳大會初等女子で一位

▲初等科男子

十六位 南門（臺北市） 六分五三秒〇

▲初等科女子

一位 南門A（臺北市） 六分五十七秒〇

五位 南門B（臺北市） 七分四四秒〇

九位 樺山（臺北市） 七分五六秒八

神宮大會へ參加の

地方選手續々入京

光る紅二點

司法試驗合格者二百九十九名中

北署管內で

時局講演會

田中東大教授南部へ

少年工採用要項

近代戰映畫の

壓卷もの

現地撮影を終る

基隆市議選擧有權者

數八千九百四十四名

あすの天氣

今夜のラジオ

商況（廿九日）

株式 月末整理 市場閑散

優良の鉛芯と木質を誇る

プラトン鉛筆

本村トメ儀豫而臺北帝大附屬醫院ニ入院加療中ノ處十月廿八日午後七時死去仕候間此段謹告仕候

追而葬儀ハ十月二十九日午後三時三十分三橋町葬儀堂ニテ相營ミ申候

昭和十六年十月三十日 臺北市明石町二ノ十三

兒 本村傳一

親戚 若口嘉治

代理人 清水紀與由

友人總代 河野光

臺北帝大醫學部 吳溪水

御遺族代表 木村德三

眞心をペンに託して戰線へ！

丸善アテナインキ

ATHENA 60CC.入 2オンス入

醫專ニ入學致シタイ方

中等學校卒業者、小學校卒業後夕同年以上ノ者ヘ無試驗入學ニ至ル迄ノ方法...

名古屋市中村區... 沿田信一

國策燃料補給炭生る

特約店募集

何百回モ使用二堪エル

燃料の化學器

堺燃料研究所

大阪府堺市材木町八番地 電話九七八番

胃腸ハーブ

ヨキス

高級胃腸藥

最新學說の合理的胃腸藥で消化の强力なること食慾增進と榮養補血と共に他に卓越す

試藥進呈

定價 .50 1.00 2.00

巴商會

ポリドール十一月新譜

日活映畫主題歌

別離傷心

あの日のれた前進だ

將軍と參謀と兵

愛の日本兵

奧支那だより

廢墟に立ちて

波路は遙か

南の船便り

梅鶯 春日井

新篇赤穗義士傳

マーラーの名歌曲集

ビクター 十一月新譜

新人 小畑實

東京の青空

秋の傑作歌謠！

森の音樂

月の軍馬

千代紙人形

故鄕の唄

覺悟はよいか

コロムビアレコード

東亞の音樂

豫約募集中

これぞ血が呼ぶ東亞民族の歌です！

滿洲・支那・蒙古・ジャワ・バリー島・泰・印度・イランの音樂歌曲を收めた歷史的傑作盤！

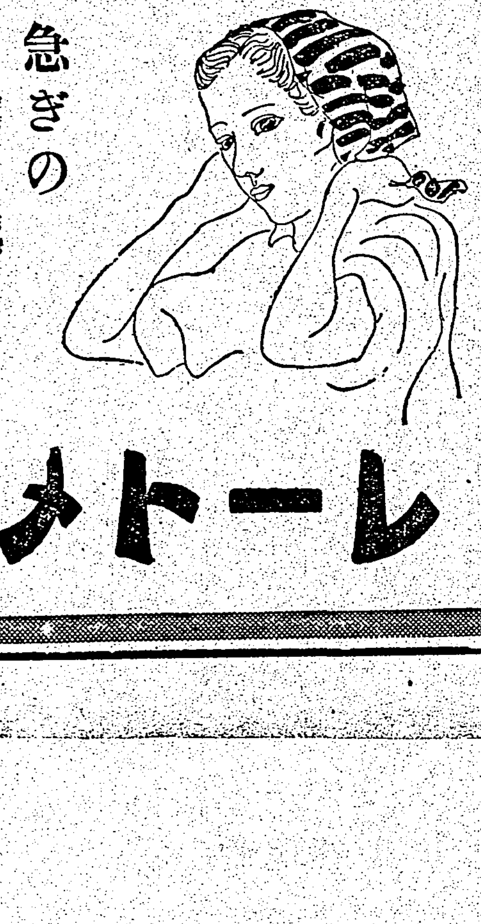

急ぎの

整容にトテモ重寶です。クリームと白粉の兩効果を具へて居ますから、素肌にチカに伸せばスグ美しいお化粧が仕上ります。

レートメリー

全臺灣の絕讚盤!!

全日本を風靡した「琵琶湖哀歌」の歌姬が再び贈る傑作流行歌！

上海の波止場

唄・小笠原美都子

夢の沙漠

テイチクレコード

中將湯

産めよ殖せよから一歩前進 强い母體から强い子を！

婦人疾患、産前産後の藥！中將湯に よって……

（主効）

血の道 頭痛 めまひ 足腰冷え 月經不順 下腹疼痛 ヒステリー 神經衰弱 子宮病 こしけ 肩こり 息切 産前産後

株式會社 津村順天堂

南方共榮版

泰の動向を檢討する
注視すべき中立策【上】
英の煽動で對日感情惡化

【バンコック須藤同盟特派員發】英、米、蘭國の對日包圍形成は最近南部佛印進駐以來とみに強化しビルマ、マレイ、蘭印、ヒリッピン、濠洲の兵備は急速に強化されつゝある、これら諸國家群の軍事的努力に取り圍まれた泰國は「嚴正中立」の旗じるしのもとに英國のごとき策謀を防がんと懸命の努力を注いでゐる、記者は日本の深き關心の對象たる泰國最近の動向を探へるため政界各方面の權威者を歷訪し、具さに現下泰内外の諸問題に就き批判を加へる機會を得た、以下はその座談會の要領である

〔出席者〕新鑛入洲太郎氏（三井物産）　高田順吉氏（正金銀行）　海口周次郎氏（大阪商船）　加藤泰之氏（大同貿易）　大谷豊三氏（安南商店）　植松秀雄氏（カオ・プ新聞社）　須藤同盟特派員

泰の中立政策

A　最近泰國の動きは日本のみならず世界各國の注視の的となつて居りますが、殊に日本では泰國の動向といふか、泰國を繞る國際關係を重大視して居ります。

平和提唱の反響

泰國人の對日感情

破綻の蔣政權財政
本年度豫算半ばは捻出不能

【重慶電】重慶に於ける物價騰貴は昨年六月以降上りの高騰を續けてゐるが、その後共に經濟關係は重大化してゐる。

印度支那の諸相（一）
日本の風土思はす
古都、ユエの松並木
臺大講師　秋永肇

ハノイの書店に見出すジードの小説

東洋文化の香漂ふ哀愁の古都、ユエ

フランス的秩序を固守する佛印

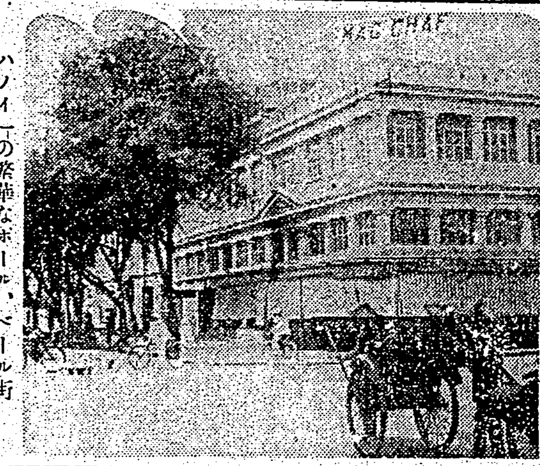
ハノイ一の繁華なポール、ベール街

海南島點景
繪と文・山下昌風
(3) 瓊崖臨時政府

台灣の家庭
技術本位になつた
婦人の求職希望
臺北職業紹介所最近の樣相

(最) 近は職業を求める婦人も堅實な働き方を求め、殊に目立つのは子供の無い家庭の婦人達が仕事を求めるやうになつたことです。

(女) (こ)

☆檜纖維で婦人帽☆
――臺灣工藝の新製品

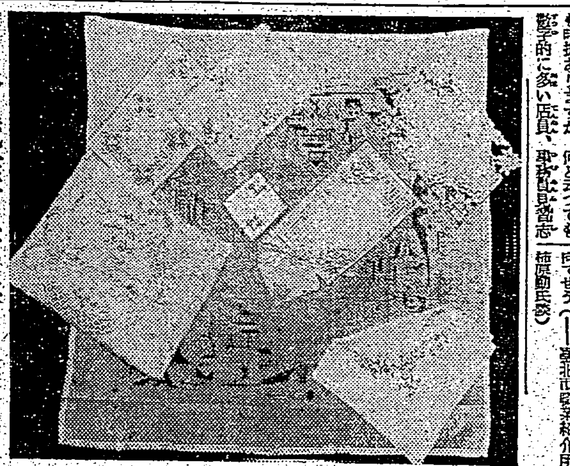

女子國民登錄

厦門居留民會長
後任に楠本東亞海運支店長

商況（廿九日）
株式　兜町前場況　月末整理　市場閑散

東京短期前場
大阪短期前場
東京長期前場

動悸・息切れ・ね汗や熱
を去り・食慾を増進する
特種動物精腺ホルモン藥
救心
心臓や胸の
抗病ホルモンを增して丈夫にする
心臓や胸、胃の弱い方に喜ばれる「救心」の原料は、熱帶や寒地、不毛の高原、深海等に棲む强精動物の精腺である。麝香、犀角、熊膽、牛黄、眞珠他數種で、昔は大名や武士の護身用印籠藥や重病の救急に珍重され、今はホルモン療法に賞用される臓器精藥です。
●心臓、肺、ろく膜、胃弱、心臓脚氣の方
●動悸、息切、ね汗、熱、咳、食慾不振に
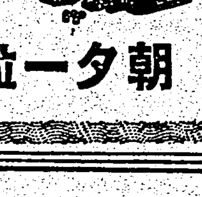
朝夕一粒
救心本舗　東京市京橋區西八丁堀二丁目

婦人倶樂部　十一月號（五十錢）大評判
戰時下婦人生活の相談相手
安心して持場を守れ！力强きわが臨戰態勢を見よ！
食糧は絕對に大丈夫　物資輸送確保
時局下の國民醫療對策の一端
國民皆勞！勞働力の臨戰態勢
戰時下の資金對策かくの如し
防空の急所こゝにあり
嫁入迄の娘の鍊成　座談會
戰死に輝く妻の靈を護りて
日本一の優生結婚新家庭訪問
少年發明家の父・母と先生の座談會
西鄉糸子夫人　中尉と新貫老人
母乳不足と人工榮養
材料不足の榮養對策
厚生省推獎民間藥草
少國民服と子供服
實物大の型紙六種
古衣類活用秘訣集
五大名小說　愈々最高潮
この外名記事口繪等多數あり大評判
大日本雄辯會講談社發行

鼻病
惡化すると頭を惡くする
簡單に出來る
ビノサン療法

（鼻病に罹らぬ者が出來る）
青少年に鼻病患者が多い
合資會社　小判屋

短期内服
淋疾
最新多元性化學療法劑
內服ケンゴール
急性・慢性・女子淋疾
一歩先進した綜合治療法
三・四服用法
日東製藥合名會社製品
東京市芝區通新町十三番地　總代理店　合名會社　河原商店

成層圏 102

廣津和郎作 大貫松三畫

夢科行き（一）

「藤波先生に御面會の方、どうぞ此方へ」

一人の小綺麗な看護婦が出て來て、長い廊下をあや子を案內して行つた。前には藤波自身玄關に受附に現れて來たが、今かうして看護婦が案內に立つたのは、やつぱり博士になつたからに違ひないと思ふと、あや子は微笑まれて來た。——或はさうではなくて、あのいつぞやの晩、六本木の角でバスに乘る彼を見送つて以來會つてゐないので、あの時の氣持にこだはり、氣臆に出て來ないのかも知れないが。

一つの部屋のドアをノックし、「御面會でございます」といつてドアを開け、看護婦は丁寧にあや子に會釋した。そしてあや子が部屋に這入ると、そのまま直ぐ去つて行つた。——あや子は部屋に這入る前に、ドアの上の札に「內科第二部長室」と書かれてゐるのを讀んだ。現では、博士になつたばかりでなく、この病院で彼が部長に出世してゐたのだつたか。

職白の仕事服を羽織つた藤波は、テーブルに向つて何かしきりと書きながら、椅子を彼女の方へ廻せてゐた。「どうぞ」と言葉だけでいつたが、直ぐには彼女の方を振向かなかつた。いかにも重要な仕事をしてゐるので、手が放せないといつた感じを、その忙しさうな態度に見せてゐた。

「そこに掛けてゐて下さい。今これを書き了へてしまひますから」

「どうぞ御ゆつくり」

あや子は椅子に腰かけて、部屋の中を見廻した。彼女は彼が何人かの他の醫局員と机を列べてゐた前の醫局室を知つてゐるが、それから見ると部屋は狹いが、一人だけの部屋なので、テーブルや椅子も前の醫局室のそれよりは立派であつた。

「やあ、どうも失禮しました」

やつと書き了へたといつたやうに、くるりと廻轉椅子を廻し、テーブルから煙草を一本取つて、悠然とそれに火を點した。——部長ぶりをあや子に見せるのが如何にも滿足さうに見えた。

「お目出度う、部長さんにおなりになりましたのね」

「いや、まあやつと一人の部屋を持つことが出來るやうになりましたよ。一家の病院の建築にかかつたので、こつちは辭めたいと思つたんですが、こつちも辭めて貰つては困るといふものですから、向うが出來ても、當分兼持たなけれやなりませんのでね」

「結構ですわ。益々おえらくなつて……」

「そんなでもありませんよ」と藤くさ笑ふやうにいつて「あつはつはつ。醫者としてはどうやら物になつても、かんじんのあや子さんには、どうもなかなか僕といふ人間が認識されさうもありませんからね」

「あら、そんな事ありませんわ。わたし大いに敬服してゐますわ」

「どうだか。敬して遠ざけられてゐる方ぢやありませんか。あつはつはつは」

あや子も聲を出して笑つた。部長就任のためか、兎に角、藤波が上機嫌なのは、そんな話をしてゐても氣樂で良かつた。

「時に……今日は近子の事で上りましたの。突然發熱しましたの」

「發熱……何度位？」

「九度五分——大分心配いと見えて、直ぐ來て貰つて頂戴が來ましたの」

「九度五分……それは大分ありますね。をかしいな。今突然そんな發熱をする筈はないんだが。——風邪でも引いたかな」

いかにも醫者らしい眞々しさで藤波は小首を傾けた。

—表彰される— 全島教育功勞者

教育勅語渙發記念日に當り、臺灣教育會は第廿一回全島教育功勞者の表彰式を擧げ多年教育に一身を捧げたる府立臺北高商校長遠藤壽三氏外十九氏を表彰するが、何れも多年教育に盡瘁し、只管教育報國の一途に邁進し本島文化の向上發展に至大の功績を殘したる人々である。左に功績の概要をかかげよう。

府立臺北高商校長 從四位勳三等 遠藤壽三氏

大正六年十月府立臺北高商教諭拜命、同八年高商教授となり、歷代校長を補佐して教育に盡し、昭和十二年四月同校長となり、今日に至つたもので本島教育に從事すること實に二十有四年である

州立臺北第一高女校長 正七位勳七等 松井實氏

大正三年三月廣島師範卒業、直に渡臺、國語學校公學師範部助教授に任ぜられ、九年六月府視學に任じ、十二年府師範學校教諭、十五年十月臺南第一高女教務主任となり、爾來新竹高女校長を經、昭和十年十月同校長となり、十三年四月、現校長に轉じたが本島教育に盡瘁すること二十五年特に國語普及の振興に貢獻するところ大である。

府視學 從七位勳八等 長田守氏

大正三年大分師範學校卒業、七年一月渡臺公學校に勤務、爾來大分公學校長、深坑公學校長、[illegible]校長を經て、功績顯著である。

臺北州視學 正七位勳七等 安村龍吉氏

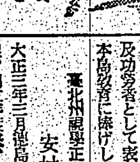

大正三年三月德島縣師範學校を卒業、同五年渡臺、大稻埕公學校に勤務、同十一年一月臺北城西公學校に勤務となる。[illegible]及功勞者として表彰を受くる等、本島教育に捧げし功績顯著である。

臺北州七星郡國民學校長 正六位勳六等 遠山巖氏

大正二年一月國語學校師範部を卒業、爾後三角湧公學校に奉職、爾來校長、初等教育に獻身すること二十九年、功に依り昭和十年十月臺灣總督より、同十三年六月臺北州知事より表彰された。

臺北市壽國民學校長 正七位勳七等 山本政右衞門氏

明治四十五年三月府國語學校卒業以來臺北第四公學校、臺北城北公學校、北城西の各公學校に勤務すること十有餘年、昭和三年[illegible]小學校長となる。本島在勤三十年功勞洵に大である。

新竹州大溪郡國民學校長 正七位勳八等 山口品次郎氏

大正五年三月府國語學校公學師範部を卒業、大正八年に[illegible]公學校長、[illegible]の各公學校長を歷任し同十年現校長を命ぜられ今日に至る。本島教育に從事すること二十六年其功績著しい

新竹州新埔國民學校長 從七位勳六等 本池俊文氏

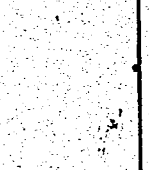

大正五年三月府國語學校を卒業、新埔、[illegible]各公學校を歷任、[illegible]

臺中州員林國民學校長 正七位勳六等 高津敬次氏

大正五年三月府國語學校を卒業、[illegible]

臺中州彰化家政女學校長 從七位勳七等 土屋一郎氏

大正三年三月靜岡縣師範學校を卒業、國語學校を經て、七年四月渡臺、[illegible]

臺中州鹿港第一國民學校長 正七位勳六等 岩元義盛氏

大正五年三月府國語學校を卒業、北斗公學校勤務となり、[illegible]

臺南州斗六國民學校長 正七位勳六等 大里七郎氏

大正四年三月府國語學校の業を了へるや直に小學校教育に從事し[illegible]

臺南市寶國民學校長 正七位勳六等 島津憲房氏

大正五年三月府國語學校を卒業、[illegible]

高雄州旗山第一國民學校長 正七位勳六等 村澤貞氏

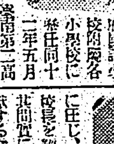

大正五年三月府國語學校を卒業、阿猴小學校教諭を拜命、[illegible]

花蓮港國研海國民學校長 從七位勳八等 高雄文雄氏

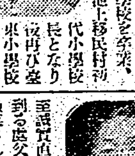

大正五年九月本島教育に從事、[illegible]

臺東國民學校長 從七位勳七等 松本竹三郎氏

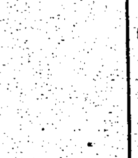

昭和五年十月臺東廳視學に任ぜられ[illegible]

高雄州鳳山農業補習學校長 正七位勳六等 石塚龍雄氏

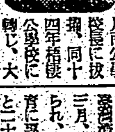

大正十二年四月鳳山公學校長に補せられ、昭和四年八月鳳山公學校長となり、[illegible]

高雄商工專修學校長 從七位勳七等 勝谷實行氏

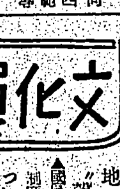

大正八年三月府國語學校を卒業、臺北州錫口公學校を拜命、[illegible]

澎湖市新高國民學校長 正七位勳六等 金子一二氏

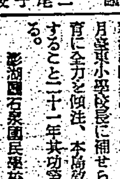

大正五年三月府國語學校師範部を卒業するや、[illegible]

彰化國民學校長 山本吉範氏

大正五年五月公學校訓導を命ぜられ[illegible]

獻金 馬公要港部扱

★九月中國防獻金（馬公要港部經理部）[illegible]

文化彈

地方の"聲"

[illegible]

新刊紹介

◆ドイツ國家の歷史 [illegible]

本社主催 日本棋院 十人抜大碁戰

第八局の八

四段 藤田豐次郎
四段 鈴木秀子

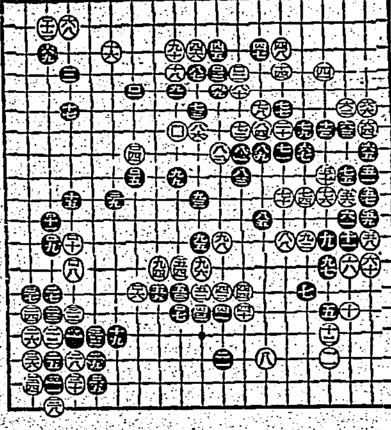

藤田君危うし

觀戰記

[illegible]

二十四棋士勝繼戰

建部和歌夫 — 長谷川清二郎

緊褌一番

[illegible]

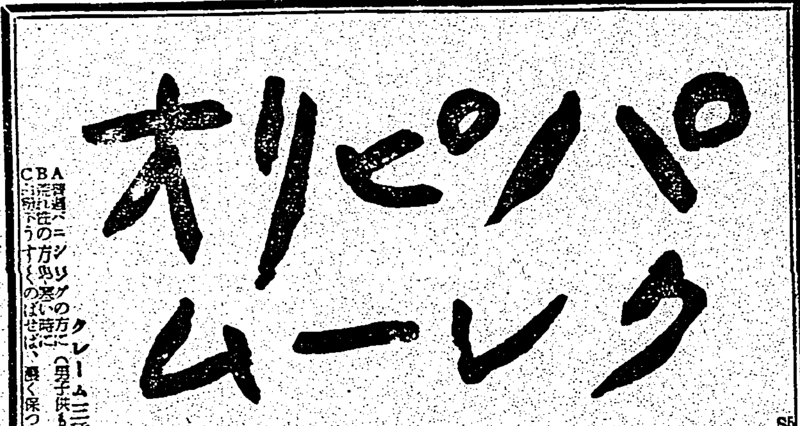
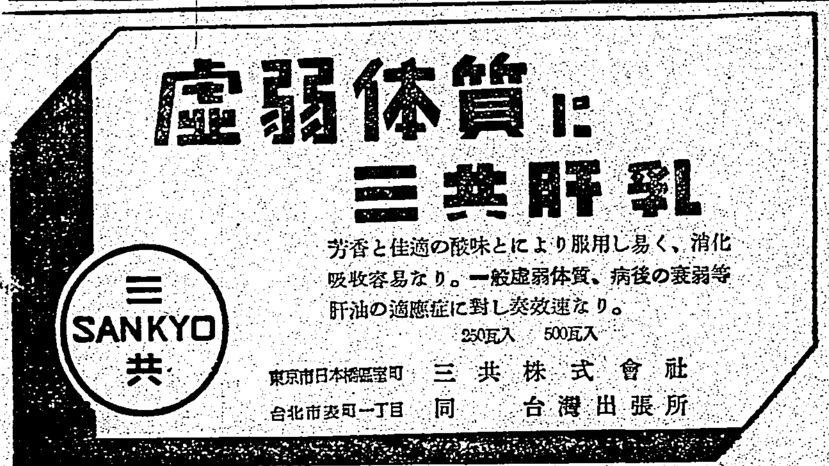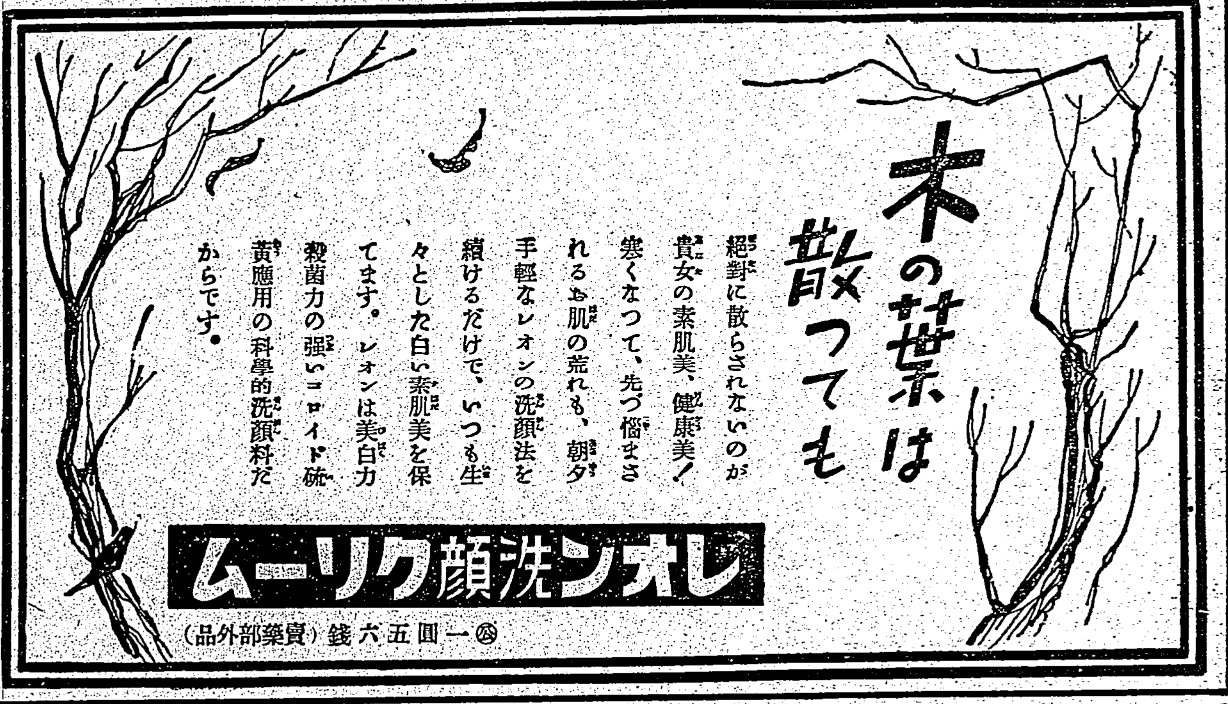
●齒に痛頭痛はガオガンに限る●